

FEBRERO DE 2025

CARACTERÍSTICAS DEMOGRÁFICAS Y SOCIOECONÓMICAS COMUNA DE PUNITAQUI

DEMOGRAFÍA

CARACTERÍSTICAS GENERALES

La comuna de Punitaqui se encuentra ubicada en la cuenca del río Limarí, región de Coquimbo. Dista a 28 kilómetros de Ovalle y a 120 kilómetros de La Serena. Está compuesta por más de 40 localidades distribuidas a lo largo de su extenso territorio que posee una superficie de 1339 km² (Municipalidad de Punitaqui, 2020).

Limita al norte y al oeste con la comuna de Ovalle; al noreste con la comuna de Monte Patria, al sureste con la comuna de Combarbalá y al sur con la comuna de Canela (Municipalidad de Punitaqui, 2018).

HISTORIA DE LA COMUNA

Originariamente, fue habitado por grupos de agricultores y pastores fabricantes de alfarería del Norte Chico, correspondientes a la cultura denominada El Molle, que se desarrolló alrededor del 300 a.C. y perduró hasta por lo menos el 700 d.C. Estas comunidades del desierto semiárido distribuyeron sus asentamientos siguiendo los valles transversales, los interfluvios y el litoral desde el río Copiapó hasta el río Choapa. Cultivaban el maíz, cuidaban camélidos y mantenían intercambios con las poblaciones del Desierto de Atacama y del noroeste argentino (Municipalidad de Punitaqui, 2020).

La comuna inicia muy tempranamente un desarrollo histórico especialmente por su cercanía a Coquimbo, principal Puerto de la Colonia. Así se genera un mercado interno de productos que eran exportados principalmente al puerto del Callao en Perú, como: ají, aguardiente, vino, cobre, trigo, charqui y cueros. El carácter agro-minero de Punitaqui data desde antes del siglo XVI, ya que existen referencias arqueológicas donde se demuestra que su explotación se realizó en los tiempos Prehispánicos. En este sentido el desarrollo histórico que ha tenido la comuna ha estado fuertemente vinculado con la minería aurífera, principalmente, pero también con la agricultura de subsistencia, ambas actividades fundamentales en el

proceso de poblamiento y desarrollo histórico de Punitaqui (Municipalidad de Punitaqui, 2020).

LOCALIZACIÓN COMUNA DE PUNITAQUI, REGIÓN DE COQUIMBO

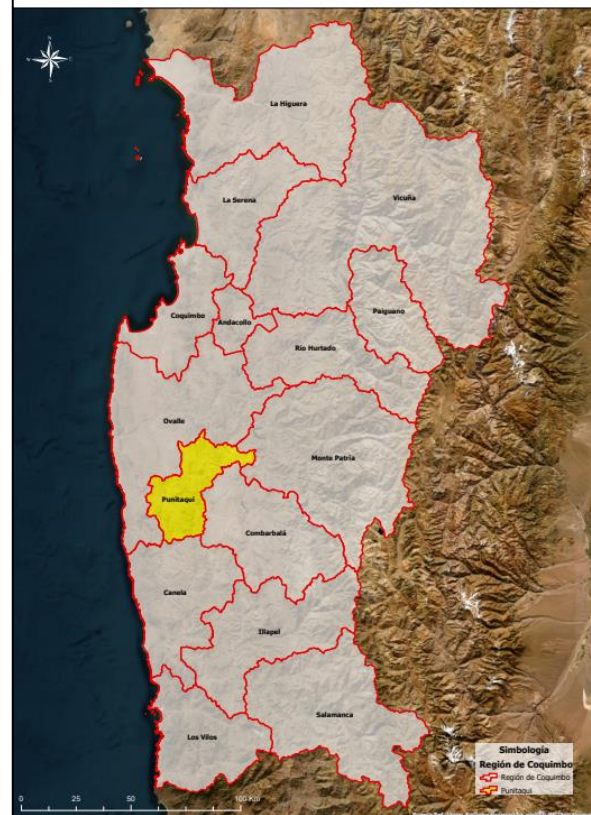

Límite comunal Punitaqui

Fuente: Elaborado a partir de la División Política Administrativa de la Subsecretaría de Desarrollo Regional y Administrativo (2023).

POBLACIÓN

De acuerdo con el Censo de Población y Vivienda realizado en 2017, la población de Punitaqui alcanza un total de 10.956 habitantes, de los cuales 5.108 corresponden a población rural, es decir alrededor de un 47% de la población total (Biblioteca del Congreso Nacional, 2024).

Tabla 1: Comparación Población total 2017 y proyecciones 2024. Comuna de Punitaqui

Unidad Territorial	Población Total 2017	Proyección Población Total 2024	% de variación
Punitaqui	10.956	12.514	14,2

Fuente: Desarrollado a partir de resultados del Censo de Población y Vivienda 2017 y proyecciones 2024, Instituto Nacional de Estadísticas (2017), Biblioteca del Congreso Nacional (2024).

En la tabla anterior se puede apreciar la población del año 2017 y la proyectada al año 2024 por el Instituto Nacional de Estadísticas (INE).

Según las proyecciones del INE para el año 2024, en lo referente a población desagregada por sexo, se proyectó un aumento de la población de mujeres con respecto al año 2017 de aproximadamente un 15% (Biblioteca del Congreso Nacional, Reportes Comunales, 2024).

Tabla 2: Población por sexo e índice de masculinidad. Comuna de Punitaqui

Unidad territorial	Año 2017		Proyección año 2024		Índice de masculinidad	
	Hombres	Mujeres	Hombres	Mujeres	2017	2024
Punitaqui	5.452	5.504	6.172	6.342	99,1	97,3

Fuente: Realizado a partir de resultados del Censo de Población y Vivienda 2017 y proyecciones 2024, Instituto Nacional de Estadísticas (2017), Biblioteca del Congreso Nacional (2024).



Población por sexo 2017 y proyección 2024, comuna de Punitaqui
Fuente: Elaborado a partir de resultados del Censo de Población y Vivienda 2017 y proyecciones 2023, Instituto Nacional de Estadísticas (2017), Biblioteca del Congreso Nacional (2024).

Tabla 3: Distribución de la población por rango etario. Comuna de Punitaqui

Rango de edad	Total	Distribución por grupos de edad (%)
0 a 14	2.485	23
15 a 29	2.083	19
30 a 44	2.118	19
45 a 64	2.634	24
65 o más años	1.636	15

Fuente: Desarrollado a partir de resultados del Censo de Población y Vivienda 2017, Instituto Nacional de Estadísticas (INE), Biblioteca del Congreso Nacional (2024).

La mayor parte de la población se distribuye ente los 45 a 64 años.

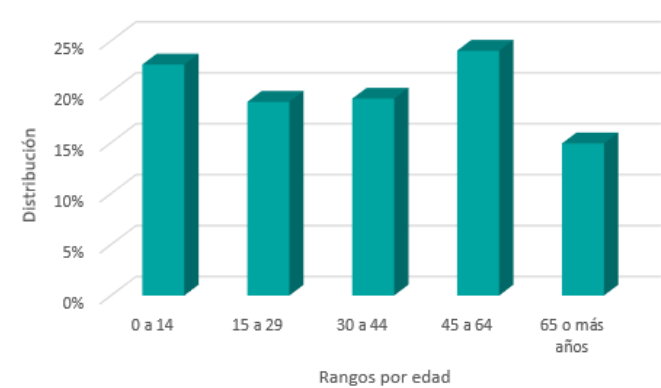

Distribución de la población por rango de edad. Comuna de Punitaqui
 Fuente: Confeccionado a partir de resultados Censo de Población y Vivienda 2017, Instituto Nacional de Estadísticas (2017).

De acuerdo con el Censo de Población del 2017, aproximadamente un 13% de los habitantes de Punitaqui declaró pertenecer a algún pueblo originario, de los cuales la mayoría descende de la etnia diaguita, representando un 7% de la población total comunal de ese año. Por otro lado, el 0,8% de la población corresponde a extranjeros/ras (personas que declaró haber nacido en el extranjero residiendo habitualmente en Chile), dato a enero del 2024 (Biblioteca Congreso Nacional, Reportes comunales 2017-2024).

INDICADORES ECONÓMICOS Y SOCIALES

EMPRESAS

En el año 2022, la comuna de Punitaqui contaba con 654 empresas, en su mayoría *microempresas*, representando aproximadamente un 69% del total con 450 empresas. Lo siguen las *pequeñas empresas* con 73 unidades lo que se traduce en un 11% del total de empresas (Biblioteca del Congreso Nacional, 2024).

A continuación, se presenta el número de empresas de acuerdo con los principales rubros clasificados por el Servicio de Impuestos Internos:

Tabla 4: Número de empresas según rubro económico año 2022. Comuna de Punitaqui

Rubro	N°
Agricultura, ganadería, silvicultura y pesca	210
Comercio al por mayor y al por menor; reparación de vehículos automotores y motocicletas	184
Construcción	46
Actividades de alojamiento y servicios de comida	43
Industria manufacturera	42
Explotación de minas y canteras	39
Transporte y almacenamiento	39
Actividades de servicios administrativos y de apoyo	14
Otras actividades de servicios	8
Suministro de agua; evacuación de aguas residuales, gestión de desechos y descontaminación	7
Otras	22

Fuente: Desarrollado a partir de la Biblioteca del Congreso Nacional, Reportes Comunes (2024).

TRABAJADORES DEPENDIENTES

La fuerza laboral ha tenido un comportamiento heterogéneo como se puede apreciar en la siguiente tabla:

Tabla 5: Número de trabajadores según tamaño de empresa. Comuna de Punitaqui

Tamaño empresa	2020	2021	2022
Micro	294	238	280
Pequeña	1.136	707	821
Mediana	187	273	66
Grande	264	266	243
Sin venta/sin información	729	847	979
Total	2.610	2.331	2.389

Fuente: Elaborado a partir de la Biblioteca del Congreso Nacional, Reportes Comunes (2024).

Los rubros que concentraron el mayor número de trabajadores al año 2022 fueron: Administración pública y defensa; planes de seguridad social de afiliación obligatoria; agricultura, ganadería, silvicultura y pesca; y explotación de minas y canteras, abarcando el 31%, 27% y 15% del total de trabajadores respectivamente (Biblioteca del Congreso Nacional, 2024).

SERVICIOS BÁSICOS

Hablar de servicios básicos es referirse fundamentalmente al acceso al agua potable de los hogares; en el caso de las áreas urbanas, el agua proviene de la red pública o sistema de distribución de fuentes subterráneas o superficiales (pozo o noria, río, vertiente, lago o estero, camión aljibe). En las áreas rurales, en cambio, se relaciona con aquellos hogares que cuentan con una llave fuera de la vivienda y/o disponibilidad de servicio de eliminación de aguas servidas (solución diferente a W.C conectado a alcantarillado o fosa séptica) (Biblioteca del Congreso Nacional, Reportes Comunales, 2023).

Las personas carentes de servicios básicos en la comuna de Punitaqui a diciembre del 2023 corresponden a un promedio de 38% de la población. Por otro lado, para el mismo período el porcentaje de hogares en situación de hacinamiento fue del 7,8% (Biblioteca del Congreso Nacional, 2024).

TASA DE POBREZA POR INGRESOS

De la encuesta de Caracterización Socioeconómica (CASEN) se puede determinar el porcentaje de “*pobreza por ingresos*”, el que considera en situación de pobreza a aquellos hogares cuyos ingresos son inferiores al mínimo establecido para satisfacer las necesidades básicas de sus miembros y en situación de pobreza extrema a aquellos hogares cuyos ingresos son inferiores al mínimo establecido para satisfacer las necesidades alimentarias de sus miembros (Biblioteca del Congreso Nacional, 2021).

En la comuna de Punitaqui los resultados de la encuesta CASEN 2017, indican un 25,2% de pobreza por ingresos, variable que disminuye a 14,5% de acuerdo con la misma encuesta en el año 2022 (Biblioteca del Congreso Nacional, 2024).

La pobreza multidimensional identifica múltiples carencias a nivel de los hogares y las personas en los ámbitos de la salud, educación y nivel de vida. Cada miembro de una familia es clasificado como pobre o no pobre en función del número de carencias que experimente su hogar (Biblioteca del Congreso Nacional, 2021).

Dado lo anterior, según los resultados de la encuesta CASEN 2017, esta comuna presenta un 38% de pobreza multidimensional, indicador que disminuye a 27% en el año 2022 (Biblioteca del Congreso Nacional, 2024)

INDICADORES DE SALUD

NATALIDAD Y MORTALIDAD INFANTIL

La tasa de natalidad corresponde al número de nacidos vivos por 1.000 habitantes en un determinado año y la tasa de mortalidad infantil corresponde al número de defunciones de niños/as menores de 1 año por 1.000 nacidos vivos (Biblioteca del Congreso Nacional, 2023).

Para comparar los porcentajes de natalidad y mortalidad infantil al año 2020 se presenta el siguiente gráfico:

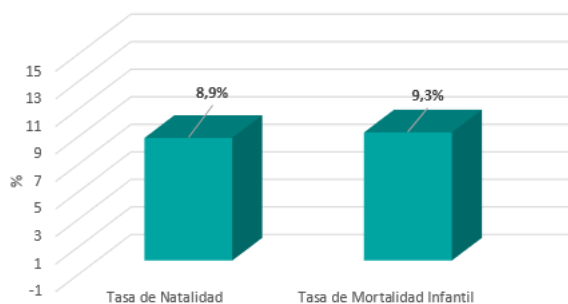

Tasa de Natalidad y Mortalidad Infantil 2020. Comuna de Punitaqui
Fuente: Elaborado a partir de información de reportes comunales de la Biblioteca del Congreso Nacional, 2024.

ESTABLECIMIENTOS DE SALUD

De acuerdo con el Departamento de Estadísticas e Información de Salud (DEIS) del Ministerio de Salud, Canela cuenta con cinco establecimientos de salud al 12 de enero del 2024.

Tabla 6: Establecimientos de salud año 2024. Comuna de Punitaqui

Establecimiento	N°
Centro de Salud Familiar	1
Servicio de Urgencia Rural	1
Posta de Salud Rural	3

Fuente: Confeccionado a partir de la Biblioteca del Congreso Nacional, Estadísticas territoriales (2024).

La población comunal inscrita validada en Servicios de Salud Municipal al año 2022 fue de 13.180 personas (Biblioteca del Congreso Nacional, 2024).

BIBLIOGRAFÍA

Biblioteca Del Congreso Nacional. (2017). *Punitaqui. Reporte comunal*.

https://www.bcn.cl/siit/reportescomunales/comunas_v.html?anno=2017&idcom=4304

Biblioteca Del Congreso Nacional. (2024). *Punitaqui. Reporte comunal*.

https://www.bcn.cl/siit/reportescomunales/comunas_v.html?anno=2024&idcom=4304

Municipalidad de Punitaqui. *Plan de Desarrollo Comunal 2018-2023*.

<https://www.munipunitaqui.cl/wp-content/uploads/2019/03/PLADECO-FINAL-PDF.pdf> PLADECO 2018-2023

Municipalidad de Punitaqui. (2020). *Plan Municipal de Cultura 2020-2024*.

<https://www.cultura.gob.cl/redcultura/wp-content/uploads/sites/69/2023/06/pmc-punitaqui-2020-2024.pdf>